EL SIGLO

Diario Independiente. -- Defensor de las clases productoras

Propietario: A. D. GORLERO — Dirección: RINCON 587 — MONTEVIDEO, DOMINGO 10 DE JUNIO DE 1923 — PORTE PAGADO — AÑO LXI. — N.o 14512

EL SIGLO
DIARIO de la MAÑANA
FUNDADO EN EL AÑO 1863

Las economías proscriptas

En determinados círculos, la palabra economía está proscripta. Es un concepto anticuado, que no cuadra con el criterio moderno. Hay que gastar mucho, más, siempre más, porque los gastos son reproductivos, creadores de riqueza. Así se dice. Así se argumenta. Así se sostiene contra todos los que claman por la reducción de los gastos públicos, de esos gastos abrumadores que crecen sin cesar y estorban el desarrollo de la riqueza pública, lo que es bien distinto que acrecentarla.

Como en todas las cuestiones, existe en ésta más de un aspecto.

Es cierto que los gastos públicos sirven para fomentar la riqueza nacional. Pero no todos.

Esa salvedad es la que no hacen los "gastistas" — permítase la palabreja — los partidarios del incremento contínuo de los gastos públicos.

Además, por útiles, por remuneradores que a la larga puedan ser esos gastos, los buenos, los no superfluos o manifiestamente improductivos, cuando en un país se llega al máximum de su capacidad contributiva, es necesario economizar.

Se ha llegado ya a esa situación extrema, y por extrema delicada en que sin peligro no se pueden gravar más la producción ni el consumo. Y hay, no sólo que detenerse, sino que economizar.

El país tiene entre sus gastos públicos, uno que es enorme, desproporcionado a las necesidades nacionales, y que ha sido excusable en tiempos anteriores, cuando se imponía un sacrificio en atención a la necesidad que exigía ese gasto, hoy no tiene disculpa alguna, ni se puede defender con razones valederas.

Nos referimos al del ejército, oneroso en demasiado para el país.

Es, en efecto, innecesario invertir millones en una fuerza armada superior en mucho a la seguridad normal de la República, con la agravante de que muchos de los hombres que la forman podrían servir para fomentar la agricultura, supliendo así a la escasa inmigración que al país llega.

Si se planearan más unas cuantas colonias agrícolas, se podría disminuir sin perjuicio alguno para los soldados desmovilizados, y antes bien, con beneficio para ellos mismos, el numeroso ejército de la nación.

Parece, sin embargo, para los que tienen santo horror a las economías, intangible el ejército.

Diríase que no advierten el cambio del tiempo, y sobre todo la profunda transformación política habida en el régimen institucional.

Si el mantenimiento de una poderosa fuerza militar, ha tenido su justificación, en los días en que la guerra civil asomaba con frecuencia su ensangrentada faz en el panorama de la patria, no se puede decir lo mismo hoy, en que en el gobierno actúan amigablemente los dos partidos rivales, y en los bastidores de la política se tramitan pactos, acuerdos, procurando que la harmonía no se trueque en discordia.

La revuelta pertenece a un pasado, que nada permite ni aún suponer se repita.

Las luchas cívicas, a pesar cuanto se enrostren unos y otros, se realizan en forma correcta, habiendo reemplazado con sin igual ventaja a las armadas de otras épocas.

La cultura nacional es muy otra, y no cabe esperar haya más trastornos en el país.

¿Por qué entonces no introducir economías en el ejército cuyos gastos no se puede decir sean reproductivos ni a la corta ni a la larga?

Es lo que esperamos nos digan los que en su animadversión a las economías, defienden hasta los gastos supérfluos, innecesarios, improductivos.

Pero no lo harán.

Al margen de un debate

LOS SERVIDORES DEL ESTADO

El debate suscitado en el Senado con motivo del conflicto surgido entre el Banco de Seguros del Estado y el Consejo Nacional de Administración ha tenido resonancias interesantes.

Se ha afirmado que es conveniente que el Estado remunere bien a sus servidores bancarios.

Encontramos muy justificada esa afirmación. Hay, en efecto, que remunerar bien a los empleados buenos, que al propio tiempo que realizan funciones de importancia, tienen a su cuidado intereses valiosos. Pero no solamente a los empleados de escritorio y a los que manejan fondos debe remunerárseles equitativamente para que no cometan defraudaciones. Hay que pensar, también, en esos modestos guardas aduaneros que con sueldos irrisorios, — como los que reciben los de tercera clase en Montevideo y en apartadas zonas de las fronteras, — cuidan importantes bienes fiscales, exponen su vida en la represión de los contrabandos y tienen que actuar a la intemperie de noche, en cumplimiento de los deberes que su cargo les impone.

Cámara de Industrias

Banquete al Sr. Bidegaray

Tuvo lugar ayer en el Gran Hotel Lanata el banquete ofrecido por la Cámara de Industrias al señor Juan B. Bidegaray, con motivo de su viaje a Europa.

Concurrieron a la demostración los señores Francisco E. Graffigna, Carlos Zaffaroni, Francisco Vilaró, José Liard, Newell E. Davis, doctor Ramón Alvarez Lista, Arturo Strauch, Gregorio Aznárez, Luis Barbagelata y A. N. Surra Santín.

La Cámara obsequió a la señora Margarita Pons Ferrer de Bidegaray enviándole una canasta de flores y el menú con la firma de los comensales.

Después de hacer los honores al menú preparado, el señor Graffigna ofreció la fiesta en los siguientes términos:

Señores: Hemos estendido esta mesa de la amistad, en honor de un compañero de muchos años.

Figura simpática, inteligente, dúctil y despierta, voluntad amable, siempre pronta para servir un interés colectivo, ha prestado nuestro amigo Bidegaray, largo y valioso contingente a las deliberaciones de la Cámara de Industrias y al prestigio y al progreso de la Sociedad de la que formamos parte.

Desde muy joven actúa en un rango superior de los negocios y se mantiene en el, con la dignidad de los hombres consagrados y envejecidos en el ejercicio del trabajo directivo de la industria.

Me es muy grata en esta ocasión, manifestar estas impresiones, que han sido siempre mis impresiones personales hacia el estimado amigo, que en breve hará un paréntesis a la tarea diaria, para descansar su espíritu y buscar nuevas perspectivas en las viejas tierras conmovidas por el huracán terrible, pero, siempre fecundas para aprender y perfeccionar en ellas, todas las faces del trabajo y todos los matices de la cultura humana.

Yo interpreto, sin duda alguna, los amistosos sentimientos de los miembros de la Cámara de Industrias, aquí reunidos, al decir al estimado compañero, que aquí se levanta en este momento la copa de la amistad sincera, que le deseamos salud y felicidad en su viaje, y una pronta vuelta al seno de nuestra amistad invariable y cordial. A su salud.

El Sr. Bidegaray contestó:— Señor Presidente: Señores: Yo tomo muy en cuenta y doy el justo valor a esta amable demostración de estima que me tributa en este momento la Cámara de Industrias por medio de esta simpática comida, y si le atribuye el mérito que ella tiene es debido a que me he dado perfecta cuenta que esta expontánea demostración está llena de sinceridad, y prueba de ella tengo al ver el empeño que han puesto los dignos miembros de la Cámara para ofrecérmela a pesar del poco tiempo de que disponía.

Si, mis amigos, éste es un rasgo generoso de ustedes para conmigo inmerecido quizás, pues si mi actuación en la Unión Industrial Uruguaya ha sido larga, no ha sido en cambio de grandes provechos. He desempeñado durante el largo tiempo el cargo de Tesorero; puesto este que no es de suma importancia, pero que en cambio ha sido suficiente para proporcionarme la ocasión de exerimentar una gran satisfacción al ver la confianza que se me dispensaba honrándome con dicho cargo.

Siento mucho cariño por la Unión Industrial Uruguaya, pues en el mucho tiempo que estoy adherido a ella, primeramente como socio y luego como miembro de la Cámara de Industrias, me he hecho de verdaderos amigos, sobre todo los que componen la referida Cámara y esa amistad queda bien correspondida, posiblemente en exceso con la demostración de hoy, pues yo clasifico este acto como una ratificación de nuestro aprecio.

Es una lástima que la actuación de la Cámara de Industrias en las múltiples gestiones que pudiera tomar a su cargo en bien de nuestra industria sea relativamente reducida, pues la esfera de acción de dicha Cámara está limitada por una serie de entorpecimientos que nuestros Poderes Públicos interponen al desarrollo natural de la industria en general, no dándose quizá cuenta de la importancia que tendría la industria verdaderamente nacional la que estaría lógicamente llamada a salvar al país en todos los sentidos. Excluyendo las industrias cuyas materias primas sean las del país, las otras debido primeramente a la dificultad existente para la importación de muchas materias primas y luego a la gran carestía de la mano de obra de nuestro país, posiblemente una de las más caras del mundo debido a la serie de leyes y disposiciones que rigen para el régimen obrero, está llamada sino a disminuir a lo menos a no progresar.

Estos países nuevos en donde todo hace falta y por lo tanto de todo se debe sacar provecho, debieran tener facilidades para desenvolverse industrialmente dejando librado a criterios sanos y sin pasiones políticas las organizaciones obreras, revistiendo a la vez de la confianza necesaria a los industriales y no tenerlos obligados a cumplir una serie de disposiciones que a nada conducen, sino que a aminorar y a encarecer la producción.

Creo que son pocos y muy raros los legisladores que se dan exacta cuenta del mérito que tiene cualquir industrial desde el más pequeño hasta el más importante, creen ellos que el solo hecho de establecer una industria es solamente con el fin de ganar dinero sin mirar a nada ni a nadie, pero no se dan cuenta que todos los industriales contribuyen durante toda su vida con grandes sumas al erario público, sacrificándose muchas veces para poder llegar a pagar impuestos y engrandeciendo a la vez al país; para terminar a veces sus días en situaciones que no corresponde a los sinsabores y dificultades tenidas en la vida industrial, pero qué lo que se ha dado ya al país con respecto a patentes, impuestos y demás, dado está ya, así los jornales pagados a los obreros contribuyendo al bienestar de una parte del pueblo.

Y si me permito hacer este pequeño comentario en esta ocasión es debido a que tengo el derecho de hacerlo como uruguayo, primero, y como industrial después.

No quiero distraer mas la atención de mis amigos aquí presentes y solo quiero agradecerles una vez más la fina atención que han tenido al efectuarme esta invitación asegurándoles que llevo el más grato recuerdo de este día y que no lo olvidaré jamás.

Por la jubilación de los empleados de comercio

LA CONFERENCIA DE ANOCHE

En la sede del Círculo de Empleados de Comercio se realizó anoche a la hora 21, una conferencia en favor de la jubilación de los empleados, acto que se vió muy concurrido.

Hicieron uso de la palabra los señores Eduardo Cayola y Ernesto Tulgraff, quienes informaron a los circunstantes sobre la marcha de los trabajos realizados en favor de la jubilación.

La crisis ganadera

EN LA ARGENTINA

El senador argentino señor del Valle, en una reunión de industriales y ganaderos, manifestó que era conveniente para solucionar la crisis que afecta a la ganadería en ese país, que las empresas que dedican sus capitales y sus esfuerzos a la explotación de las carnes, establezcan un precio mínimo a las haciendas, durante períodos prudenciales, para mantener tranquilo el ánimo de los productores. Este precio mínimo sólo comprenderá a las haciendas destinadas a los frigoríficos.

El senador del Valle instó a los representantes de dichas empresas, a que hicieran todo lo posible por devolver la confianza que han perdido los ganaderos en el porvenir de la industria. Sólo así, iniciando el principio de reacción, podrá normalizarse en poco tiempo la situación del mercado de carnes.

Esta plausible iniciativa será discutida ampliamente en una reunión próxima que celebrarán los representantes de frigoríficos.

Por su parte, los conocidos armadores Dodero Hermanos abrigan el propósito de combinar ampliamente la explotación de la industria frigorífica, con el ramo marítimo a que se dedican desde hace años.

Según informes que hemos podido recoger en los centros de actividad, se realizan gestiones para la adquisición del frigorífico Anglo-Americano, que es uno de los más importantes. La operación fijaría nuevos rumbos al capital argentino y será comentada con agrado en los círculos industriales.

Con la flota naviera que poseen los citados señores y el impulso que podrían dar al frigorífico en cuestión, aportarían una solución parcial, pero inmediata al problema de la crisis pecuaria, realizando una obra digna de sus energías por la rehabilitación de nuestras carnes en los mercados extranjeros.

La repoblación forestal

El Consejo del Vivero Nacional y Granja de aveicultura, de Toledo, acaba de enviar la siguiente nota al señor D. Juan B. Igon, elemento laborioso y digno que, con sus iniciativas provechosas, contribuye al progreso nacional. He aquí los trminos de la nota a que nos referimos: — Señor D. Juan B. Igon.—Avenida Brasil N.o 2564.—Muy señor mío: He tenido el agrado de leer en el número correspondiente a Marzo ppdo. de la revista "Touring Club Uruguayo" un artículo suyo en el que, al reflejar sus impresiones sobre su visita a Carmelo, aconseja a sus habitantes la repoblación forestal del mismo como medio seguro de consultar el embellecimiento de esa importante zona.

Al referirse al Vivero Nacional de Toledo, cuyo Consejo presido, se expresa Vd. en términos encomiásticos para el establecimiento y particularmente para el suscrito.

Creo sinceramente, que los conceptos que le merece mi persona son, más que obra de justicia, resultado de una exquisita amabilidad de su parte, pero, de cualquier modo lo siento y agradezco como una voz de estímulo de inapreciable valor para mantenerme en la obra que realizamos en beneficio de la Avicultura Nacional.

Plácome encontrar en Vd., a la vez que un enamorado del árbol, ese gran amigo del hombre, factor importantísimo del progreso humano, un entusiasta y eficaz propagandista de su difusión en el país.

Aprovecho la oportunidad para presentar a Vd. el testimonio de mi mayor consideración. — Carlos Mendilló, Presidente; Arturo Méndez Acuña, Secretario.

M. René Viviani, enfermo

Sufre un desvanecimiento ante la Corte de Justicia

Queda sin habla y es conducido a su domicilio

Mr. RENE VIVIANI

PARIS, 9.—Esta tarde, en momentos que se [illegible] el ex-ministro M. René Viviani [illegible] ante la Corte de Justicia el Presidente del Tribunal lo notó fatigado y le propuso descansara unos momentos.

M. Viviani no pudo contestar, desplomándose sobre la mesa que tenía delante.

Inmediatamente fué llamado un médico [illegible] que el ex-Presidente del Consejo de Ministros sufría un ataque de [illegible], ordenando fuera conducido a su domicilio.

Los [illegible] de M. Viviani, manifiestan que éste ha [illegible] un fuerte abatimiento después del fallecimiento de su [illegible].

EL ENFERMO RECUPERA EL HABLA

PARIS, 9.—Los diarios de la tarde anuncian que Mr. Viviani recuperó el uso del habla y que tendrá que descansar algunas semanas.

Los ingenieros nacionales admiran los mármoles del país

La visita de la Asociación Politécnica a los grandes talleres de Bella Vista

Manos habilísimas multiplican la riqueza de piedras extraordinarias

Los dirigentes de la Asociación Politécnica del Uruguay han tenido una iniciativa muy feliz, la de organizar visitas a obras o establecimientos que, desde el punto de vista profesional, puedan resultar interesantes.

Dos fines se persiguen con esto: primero, apreciar determinados progresos del país; segundo, fomentar la camaradería.

Ayer le tocó el turno a los talleres de la Compañía de Materiales de Construcción, y a fe que resultó lucida la excursión.

Vimos a los ingenieros Donato Gaminara, Juan A. Alvarez Cortés, Bautista Lasgoity, Pita, Luis Ponce, Quinto Bonomi, Bernardo Larrayoz, Juan G. Rivas Zuchelli, Benito Vázquez, Manuel Montes



1. Un hábil operario hace filigranas en la piedra policroma. 2. Enormes planchas de mármol pulido. 3. Las sierras mecánicas. 4. El busto de los grandes cariátides del Palacio Legislativo. 5. La concurrencia: en el centro las ingenieros, señoritas Juana Pereira y Emilia Loedel. 6. Un bloque marmóreo de 14 toneladas. 7. Un rincón del taller.

Pareja, Calleriza, Florencio Ponce, Luis Giorgi, Carlos E. Berta y algunos otros que escapan a nuestra recordación.

A propósito, hemos dejado de incluir en esta nómina a dos bellas e interesantes jóvenes que han obtenido título de ingeniero: la señorita Juana Pereira y la señorita Emilia Loedel. Su presencia allí significaba un verdadero y lógico triunfo feminista.

La entrada al gran taller, donde cientos de obreros, entre las maquinarias más modernas, convertían en acabadas obras de arte enormes bloques de mármol, granito, onix y pórfido, impresionaba grandemente.

No podía faltar, en la compacta comitiva un poeta. Y este poeta era Julio Raúl Mendilaharsu, que hizo un fervoroso elogio del amplio y animado cuadro que se ofrecía a la vista de todos:

—Esto vale un gran poema. Y es en rigor el fuerte, el intenso poema del trabajo.

aquella riqueza pétrica, que mul-

Era un encanto contemplar

tiplicaba su valor bajo la mano afanosa de los obreros, muchos de los cuales eran verdaderos artistas.

Por aquí pórfidos de Maldonado; más allá, granitos de Piriápolis; por todas partes los admirables — los que han de ser mundialmente célebres — mármoles de Burgueño.

Había bloques de 12 toneladas, extraídos de la cantera sin resquebrajaduras, sin grietas, sin el menor deterioro.

Y las piedras, que en bruto tenían matices apagados, una vez pulidas, adquirían tonalidades enérgicas o suaves, pero caprichosas, brillantes, que con ninguna paleta se podrían imitar.

¡Consuela pensar en esta formidable riqueza, desparramada en el país, que no espera sino que la exploten hombres emprendedores e inteligentes, como los que han sabido abrir esa nueva cueva de Aladino que son las canteras de Burgueño!

Del examen de los materiales en bruto se pasó a la contemplación de las piezas en gestación o ya labradas. No se puede pedir una labor más prolija, más perfecta.

Vimos las columnas de granito, ya terminadas, que se van a colocar en la catedral del Salto, cada una de las cuales lleva el nombre del Departamento que la regaló, y vimos las soberbias piezas que se labran con destino al Palacio Legislativo.

Agrada constatar la ligereza con que se emiten juicios en nuestro país sobre las cosas respetables. Así debió pensarlo uno de los concurrentes, el ingeniero Alvarez Cortés, cuando exclamó mientras veía un soberbio trozo de cariátide:

—Decir que este material se destruya a la intemperie, es una insensatez, sencillamente.

Se admiraron jambas primorosamente labradas en pieza, de mármol con un largo de 3.70 metros; arquitrabas espléndidos; bancos de mármol "nácar", con labores que implicaban una verdadera filigrana; los monumentales coronamientos de las torres; planchas inmensas, cortadas y pulidas en un alarde...

¡Qué riqueza de colores! El rojo oriental, el arabescato oriental, el arabescato amarillo, el rosa perla, el pritoro, el rojo antiguo, el chipolino verde, el nácar, extraído de Minas, el más duro de todos los mármoles de nuestro país.

Tratábase de técnicos que han viajado mucho, que visitaron los talleres antes de ahora y, sin embargo, todos tenían motivos de asombro. Por algo dijo el ingeniero Gaminara, al agradecer el lunch con que obsequiaron a sus visitantes los "dueños de casa".

—Esto es admirable. Se ha creado una gran riqueza en este país; se han formado centenares de trabajadores habilísimos y, sobre todo, se está gestando una cosa imprecedera. En nombre de mis compañeros agradezco todas las atenciones y prometo que, donde quiera que vayamos, seremos unos entusiastas propagandistas.

No caben en las líneas de esta nerviosa crónica una reseña detenida de todo lo que admiramos ayer. Tal vez otro día tengamos ocasión — ya que motivos sobrarían ahora — para hacerla.

Pero queremos hacer resaltar un detalle expresivo. Se sabe que fueron ya enormes bloques, todo un cargamento, para Norte América, pero no se ha dicho que la fuerte empresa Thonan, Dejaiffe y Cía, con grandes talleres y usinas en Namur, que había llevado un cargamento de mármoles de Burgueño, apenas recibido aquél, pidió telegráficamente otra partida.

Si ahora, cuando la desvalorización de la moneda belga es tan sensible, se hacen estas adquisiciones, corresponde esperar que restablecido el equilibrio económico en el mundo, la exportación de nuestros mármoles se haga en gran escala, con el consiguiente beneficio para todo el país, que verá aumentada, en forma considerable, la riqueza de nuestro suelo.

La "ley seca" ha destruido la moralidad

Así lo declara un congresista yankee

En una de nuestras recientes ediciones, hicimos saber a nuestros lectores que en el Estado de Albany (E. U.) había sido derogada la "ley seca", después de un ruidoso debate, y que esta nueva disposición de la asamblea traería aparejado un estado de cosas bastante serio para los "húmedos" y "secos" de Albany, ya que los agentes federales quedarían implacables en los puestos que se les ha confiado por el gobierno de Washington, en tanto las autoridades del nuevo estado "mojado", permitirán la libre consumición, fabricación e importación de alcoholes.

Que nuestras prevenciones no estaban desencaminadas, lo prueba el hecho de que el Comisario de la Prohibición, destacado en Nueva York Mr. Palmer Canfield, acaba de anunciar que un representante suyo se encuentra en la capital de la Unión, a fin de hacer los preparativos necesarios para que se aumente en un cien por ciento, el número de "agentes federales", es decir, de los encargados de hacer cumplir la ratificada ley Volstead.

Acerca de todo esto, el congresista George Holden Tinkham, una autoridad como representante, acaba de manifestar en una entrevista de que fué objeto durante su reciente visita a Londres:

"La prohibición en los Estados Unidos ha destruído la moralidad nacional, dice. Ha sido abolido el respeto por la ley introduciendo sistemáticamente la hipocresía.

La prohibición —continuó— ha sido una medida destructiva de la administración de justicia.

No ha fomentado el órden civil. No ha habido reducción de asesinatos, linchamientos, ni los crímenes de mayor calibre. Al contrario, las estadísticas revelan que los crímenes han aumentado.

Hay en prisión mayor número de individuos desde que se estableció en el país la prohibición.

Las diferencias y la infelicidad doméstica ha aumentado bajo el imperio de la prohibición".

Por lo que se colige, los "secos" van perdiendo terreno día a día, y por tanto no es aventurado pronosticar, que dentro de un lapso de tiempo más o menos breve, la "ley Volstead" será desechada en toda la Unión, máxime, si tenemos presente — como lo hicimos resaltar en nuestro suelto anterior — que la campaña que en breve se iniciará en Estados Unidos a favor de tal o cual candidato para la futura presidencia de la nación, tiene como base principal del "programa de gobierno" la abolición de la mentada ley.

Naranjo pues, no tiene porque incomodarse ante lo mal que se cumple su ley entre nosotros.

Los empleados de la Carcel Correccional

PIDEN LAS 8 HORAS Y EL DESCANSO SEMANAL

Los empleados de la Cárcel Preventiva y Correccional se han presentado al Consejo de Patronato de Delincuentes y Menores, pidiendo las 8 horas y el descanso semanal.

Alegan los peticionantes una serie de razones para justificar su petitorio.

¿Serán atendidos?...

La peregrinación del 19

CONSTITUCION DEL COMITE DEL SAUCE

El Presidente de la Asociación Patriótica del Uruguay Dr. Oscar Ferrando y Olaondo, recibió anoche una delegación formada por el doctor Pedro Repetto y odontólogo Ovidio Moyano quienes pusieron en manos de aquel un mensaje haciéndole saber la constitución definitiva en el pueblo del Sauce (Canelones) del Comité encargado, de programar la recepción que se hará a los que concurran a la peregrinación que tendrá lugar el día 19 del corriente, fecha aniversario del natalicio del heroe nacional, a la casa de Artigas. Expresó la delegación la acogida entusiasta que recibiera la iniciativa de la Asociación Patriótica y el empeño que todo el vecindario pondría en revestir del mayor lucimiento la ceremonia cívica. Crecido número de personas de las secciones y localidades próximas al Sauce se preparan a trasladarse a esa localidad para participar de los festejos.

La Mesa Directiva del Comité de recepcion del Sauce ha quedado constituida así: Presidente, Ovidio Moyano; Vice presidente, Santiago Depazzo Lopez; Tesorero, Dr. Pedro Repetto. Secretario, José R. Cánepa. Integran así mismo la Comisión los siguientes caracterizados vecinos: diputado nacional Juan Pablo Lavagnini, Amaro J. Cuneo, Dr. Silva y Ferrer, párroco Santos Alfaro, Inocencio Ramos, Antonio Vigil, Eulalio Gregorini, Cándido Condán, Antonio Vallarino, José G. Castillo, Andrés Zisola, Antonio Panquert, Pedro Vanini, Antonio Sosiano, Domingo Cotelo, Juan Castiglioni, José Alvarez Seca, Juan Cavallo, Eulalio Figueredo, Carmelo González, Juan Genta, Cervando Rey, etc.

El Concejo de Administración Departamental de Canelones ha resuelto adherirse a la solemnización y prestigiarla designando una representación.

La prensa del Departamento ha iniciado una activa propaganda propiciando el mayor éxito al acto

Información telegráfica mundial

POLITICA ITALIANA

Declaraciones de Mussolini en el Senado

RUSIA

ITALIA

BOLIVIA

INGLATERRA

PORTUGAL

BRASIL

ARGENTINA

FRANCIA

BULGARIA

ESPAÑA

SERVIA

POLICIA

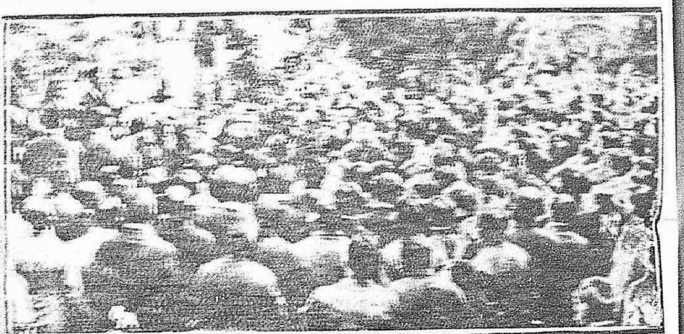
Se comprueba que Javier A. Vega es el asesino de Petrona Hormeche o López

Declaraciones categóricas que así lo demuestran

Estado del tiempo

Publicaciones

Epílogo de un episodio huelguístico



Registro Civil



SOCIALES

PARQUE HOTEL—

...el pedido de mesas para el té y para el diner de hoy en el Parque Hotel es fácil predecir que el éxito de las dos reuniones va a ser halagüeño. Y es que a medida que transcurre la temporada de invierno, — que aquí en Montevideo solo transcurre para soportarlas bailando — se identifica el entusiasmo por las fiestas del hotel de Ramírez, sobretodo por las de los domingos de tarde. Los últimos tés han resultado en extremo bonitos, con un ambiente de gran "entrain" por el baile. Para el de hoy es bastante crecido el número de mesas pedidas, estando todas solicitadas por gente de prestigio. Para el diner la demanda de mesas es también grande, abundando las de muchos cubiertos. En fin: que mañana habrá baile en el Parque Hotel de tarde y de noche para no variar en las costumbres del 'chic' ... Pero conste que aquello que decimos más arriba de que en Montevideo los fríos solo se soportan bailando, no es precisamente por lo intenso que sean aquellos, sinó por que solo bailando un poquito los domingos en los dominios de Cassoni, es como se desafía el soberano aburrimiento que a todos invade en la clásica "season" invernal.

DIPLOMATICAS—

—El Consejero de la Embajada del Brasil en Buenos Aires señor Carlos de Rostaing Lisboa ofreció ayer en aquella capital un té a un núcleo de sus amistades.

El señor Rostaing, que tantos vínculos tiene en este círculo mundano, fué secundado en las bonitas fiestas que ofrece y que siempre constituyen para un núcleo previlegiado la "haute" porteña, motivos de elegante expansión, por su Sra. hermana Enriqueta Lisboa de Shaw, de quien tantos y tan brillantes recuerdos se tienen en esta sociedad.

—En Buenos Aires está enfermo el senador don Leopoldo Melo, que fué embajador de la Argentina a los actos oficiales cuando subió al poder el señor Serrato. La dolencia que aflije al distinguido político argentino es una leve "grippe".

—El Cónsul general del Uruguay en Londres señor Juan Carlos Muñoz, su esposa Adela ... y sus hijos, que están entre nosotros desde hace algún tiempo en goce de licencia, emprenderán viaje a la capital inglesa a fines de este mes. Antes, irán a Buenos Aires a despedirse de nuestro ministro en la Argentina señor Daniel Muñoz y de su esposa señora Alcira Caravia.

CIRCULO DE TENIS—

En el Círculo de Tennis de Pocitos se desarrollará hoy domingo una interesante fiesta sportiva. Se trata de un torneo americano de tennis, de dobles mixtos, con dos copas de plata donadas por la señorita Bianca Butler. Actuará un numeroso grupo de parejas compuestas por las mejores jugadoras del club y los ... incorporados a la institución que harán su debut en este elegante deporte. Hasta ahora se hallan inscriptas las siguientes parejas: Isabel Bosch Santos y Héctor Carreras Ponce de León; María Helena Montero Uriarte y Mario A. Shaw Pérez Butler; María Helena del Castillo Pérez Butler y Julio Arocena Folle; María Antonia Williman y Leandro Gómez Harley; Amada M. Naveiro y Ricardo Sanguinetti García Lagos; Chelita Aguiar Acosta y Lara y Rafael O'Brien; Edida Von Sanden y Enrique Ponce de León; Tina Butler y Franklin Schiling; Felvia Williman y Bernardo Ferrés; Olga Ludeke y B. Ledeke; Blanca Butler y C. Ponce de León. En el corriente mes comenzarán también los partidos a disputarse entre las socias del círculo, por la copa donada por los esposos Coventry Maller-Obarrio, que se adjudicará a la ganadora del campeonato para damas, en handicap abierto. Se han anotado hasta ahora para disputar esta ...

Fernández, Edita Carbone Quincke, Raquel Dufort y Alvarez, María Helena Uriarte Montero, Olga Quincke Fernández y las señoras Gladys Cooper de Buck y Elisa Allen de Cooper.

FIESTAS Y REUNIONES—

—Muy visitado por sus numerosas amistades se vió ayer la señorita Margarita Nicola Reyes Oribe con motivo de ser su día. Fué así que su residencia de Pocitos congregó en una animada reunión a un grupo numeroso de damas y niñas de nuestra sociedad. La concurrencia fué obsequiada con un delicado buffet servido en el comedor sobre una mesa arreglada con marcado buen gusto. Participaron de esta fiesta en la que se bailó con entusiasmo hasta pasadas las 11 de la noche, las señoras: Elvira Reyes Oribe de Nicola, Elena Pareja de Rincón, Teresa Otero de Cotelo Pasadas, Elida Gil de Iriarte, Blanca Otero de Rodríguez Ramos. Señoritas: Margarita Nicola Reyes Oribe, Alicia, Haydée y María Amelia Gil Nicola; Elena y María Pilar Pérez Parnal, Alcira Gutiérrez Fynn Marshall, Estela Pareja, Marnia y Zelmira Reyes Ressig, Marita Brusco Chucarro y un grupo de caballeros.

EXPOSICION DE RETRATOS—

—El conocido fotógrafo Pellicieri, que tiene como socio en su estudio al señor Marcora que es también cultor de la fotografía, prepara conjuntamente con este caballero para fines de este mes o principios del entrante una gran exposición de retratos de gente femenina de sociedad ...

RECEPCIONES—

—La mansión presidencial, en el lujoso palacete de Buxareo Oribe en la calle 25 de Mayo, abre sus salones para una recepción oficial por primera vez desde que el señor Serrato está en el más alto cargo del país, el miércoles próximo. La señora Josefina Perey de Serrato recibirá de 6 a 8 de la tarde, en el citado día, a todas sus relaciones, lo que dará lugar a una gran recepción con concurrencia numerosa de elemento de significación en el gran mundo y en el círculo diplomático.

Este elegantísimo tapado de piel de topo ha llamado justamente la atención por su linea muy fina.

Saco corto en tejo trabajado

ENLACES—

—En Agosto se casan la señorita Blanca Martí Viaña y el señor Otto Mayer Bossi, pareja de caliente actuación en los círculos de la sociedad. Los actos se verificarán íntimamente en casa de la abuela de la novia señora Catalina M. de Viaña, pasando a ocupar la nueva pareja un apartamento ... en la calle Rivera esquina Juan Paullier.

VIAJEROS—

—El ministro de Chile en el Uruguay, actualmente con licencia en Europa ha dejado ya París y se encuentra en Biarritz acompañado de su esposa señora Carmela Mackenna de Cuevas. El distinguido diplomático doctor Enrique Cuevas y su señora, luego de pasar una temporada en la citada aristocrática playa, recorrerán parte de España.

—Para Estados Unidos han salido ayer en el "American Legión" un grupo de personas conocidas de aquí y de Buenos Aires, entre las cuales las siguientes: Señor Julián Heller, señor Paul A. Brown, señor A. ..., señor Alejandro Braga, señor Ernesto Lagleyze, señor Rafael Ferro, señor Carlos Scott, señor Carlos A. Peña, señor Juan S. Otegui y otros.

—De Buenos Aires llegó el señor ...

—En el Salto está enferma la señora Adela Herrera ... de Gutiérrez. Su estado no es de cuidado.

—La entrante semana regresa de Buenos Aires la señorita María Martínez Arbeleya.

—Ha partido para su estancia en Rivera, el señor Julio Valdez Alsain.

...ton, matrona que constituye entre la mejor sociedad un alto exponente de virtudes y distinción, se encuentra algo enferma. Es este un motivo para que la residencia de la familia de Hamilton en la calle Buenos Aires sea frecuentada por parientes y amistades de la citada dama, que van a enterarse de su salud.

—La señora María Teresa Sánchez Villarnobo de Aramburú y sus hijos están enfermos.

—Bastante mejorada se encuentra la Srta. María Luisa Rodríguez Mujica.

EN EL HOTEL POCITOS—

—Como hemos venido anunciando se llevará a cabo hoy en los salones del Hotel Pocitos el baile que las autoridades del Select Uruguay Social ofrecerán a sus asociados.

Dado el entusiasmo reinante para asistir a esta fiesta, es de esperar que esta alcance el mayor de los éxitos.

Una excelente orquesta americana ha sido contratada para amenizar esta reunión.

TEATROS

SOLIS—

Tres espectáculos se realizarán hoy en nuestro primer coliseo. El primero a las 15 con "Los ..." y "La Montería", el segundo a las 18.15 con "Glorias del pueblo".

En la función de la noche se repetirá "Maruxa" obra en que destacan el bajo Gorza, ... Ros y Sanz y el tenor Elías.

LA OLONA EN MENDOZA—

"COBARDE" DE PEREZ PETIT—

Espectáculos de hoy

PARA LOS SPORTS

Administración general de Correos, Telégrafos y Teléfonos

TARIFAS POSTALES

CATEGORIA DE LOS ENVIOS	Tarifa 1	Tarifa 2	Tarifa 3	Tarifa 4	Peso máximo
CARTAS Y TODO ENVIO CERRADO					
Por los primeros 20 gramos o fracción	$ 0.02	$ 0.05	$ 0.05	$ 0.12	2 kilog.
Y por cada 20 gramos o fracción siguientes	" 0.03	" 0.03	" 0.03	" 0.06	
TARJETAS POSTALES					
Por cada una	" 0.02	" 0.02	" 0.03	" 0.06	
IMPRESOS					
Por cada 50 gramos o fracción	" 0.005	" 0.005	" 0.01	" 0.03	2 kilog.
IMPRESOS ESPECIALES PARA CIEGOS					
Por cada 500 gramos o fracción	" 0.01	" 0.01	" 0.01	" 0.01	2 kilog.
DIARIOS Y PUBLICACIONES PERIODICAS					
Por cada 100 gramos o fracción	" 0.005	" 0.005	" 0.005	V.impr.	2 kilog.
PAPELES DE NEGOCIO					
Por los primeros 250 gramos o fracción	" 0.06	" 0.06	" 0.05	" 0.12	2 kilog.
Y por cada 50 gramos o fracción siguientes	" 0.01	" 0.01	" 0.01	" 0.03	
MUESTRAS					
Por los primeros 100 gramos o fracción	" 0.01	" 0.01	" 0.01	" 0.05	500 gra
Y por cada 50 gramos o fracción siguientes	" 0.005	" 0.005	" 0.005	" 0.03	
DERECHOS POSTALES					
Derechos de Recomendación	" 0.10	" 0.10	" 0.05	" 0.12	
Derecho de aviso de recepción	" 0.05	" 0.05	" 0.05	" 0.12	
Reclamaciones (Cuando no se ha pagado derecho de Aviso de Recepción)	" 0.05	" 0.05	" 0.05	" 0.25	

APLICACION DE LAS TARIFAS

Tarifa 1 — Para las correspondencias dirigidas a la misma localidad, ... villa en que hayan sido franqueadas y siempre que el destinatario se encuentre dentro del perímetro señalado por el reparto a domicilio.

Tarifa 2 — Para las correspondencias dirigidas al interior del país (fuera del perímetro urbano).

Tarifa 3 — Para las correspondencias dirigidas a la República Argentina, Bolivia, Brasil, Colombia, Costa Rica, Chile, República Dominicana, Ecuador, El Salvador, España, Estados Unidos de América, México, Paraguay, Perú.

Tarifa 4 — Para las correspondencias dirigidas a los países de Europa, excepto España, Asia, Africa, Oceanía y, provisoriamente, para los países de América que no están comprendidos en la Tarifa 3.

NOTA: No se dará curso, si no llevan el franqueo de acuerdo con la presente tarifa, a la correspondencia para los países que a continuación se detallan: República Argentina, Brasil, México, España, Estados Unidos, El Salvador y Costa Rica.

ECOS DEL TURF

EL CLASICO DE HOY

PREMIO PEDRO PIÑEYRUA - 1300 metros

Competidores y montas

TAYLOR	59	Manuel Tapia.
NACAR	59	[no corre]
SOUVENIR	57	Gerónimo Ponciolo.
PERSHING	56	(no corre).
CARAVANA	55	Benjamín Gómez.
LLAMA ROJA	53	Juan R. Montero.
MISS GREY	53	Pedro C. Moreno.

Cinco prometen ser los competidores de esta prueba, pero, en realidad, ella estará concretada, según toda lógica, a los dos pesados: Taylor y Souvenir. El tordillo del stud B. F., según todas las probabilidades, ha de llevar el favoritismo; pero en el hermano de Peñasco lleva un enemigo tan bravo, que quien sabe si la fija que ven los partidarios del hermano de Tucapel y de Table no queda para otra ocasión, por la ventaja que dispensa en el peso, por un lado, y además por las positivas calidades del descendiente de Cyllene.

Los dos vienen a la carrera preparados magníficamente. Sus ejercicios son de primer orden, y lo que no cabe duda desde un principio es que nos encontramos en presencia de dos productos de real mérito.

En realidad, las ventajas en los encuentros de productos son siempre temibles. Los dos kilos que da Taylor a Souvenir son como para hacer reflexionar a los que buscan la lógica en estas cosas de carreras. De manera que la elección de candidato debe quedar librada a la simpatía de cada cual con la seguridad de que fuere el colorado o el tordillo el elegido, la plata debe estar siempre bien defendida.

PRONOSTICOS DE "EL TELEGRAFO"

1.a carrera—ONTAL
2.a " —VOLTA
3.a " —CAIPIRA
4.a " —MI ALHAJA
5.a " —TAYLOR
6.a " —MON DIEU
7.a " —LUCAS TOWERS
8.a " —DON ALBERTO

De la séptima

Tanguera, Lucas Gómez, Carrizal, Lucas Towers.

De la octava

Careare, Charleroi, Mendocino, Don Alberto, Endurance, Donchopan.

PROBABLES LANCES

En la 2.a, Avispa.
En la 3.a, Chiquilina.
En la 4.a, Limestone.
En la 6.a Monna Vanna.
En la 7.a, Lottery.
En la 8.a, Donchopan.

EL MUÑECO CORRE BASTANTE

Los otros días estrenó los colores del stud Victoria, y lo hizo con todo éxito, ganando en 1'37" 3/5 los 1500, con gran estilo y por buena ventaja sobre Chaplin, Menos Mal, Brenda, Gondolero, etc. La hazaña no es mala, sobre todo si se tiene en cuenta que le ganó a la tordilla del stud Monzon, ganadora en la carrera siguiente.

Hoy el hijo de Champagne puede hacer por la riña, aun cuando dificultamos que se luzca frente a Ontal. Tiene un floreo de 1'41" 3/5 los 1600, el martes, con 44" los 700 últimos.

ONTAL NO DEBE PERDER

El nuevo pensionista del stud Burelón, si repite su ensayo preparatorio, gana por cien metros. Tiene un trabajo del martes en 1'37" 3/5 los 1600, con un final de 18" 3/5 los 300.

Por la pinta, por sus ejercicios, el nieto de Old Man es candidato a llegar a los handicaps para todo caballo, sin perder ninguna.

CUATRO MAS DE LA 1.a

Tero Tero—

El hijo de Reuss y Engadina, del stud Ojo de Agua, sería buen candidato... si no estuviera Ontal. El de Ismael fué 3.o de Caipirá y Olfato, los otros dos, bas-

Cmopetidores y montas

PRIMERA CARRERA

PREMIO LINIERS [1919] — 1.600 metros

1 EL MUÑECO 53|51, S. Sosa.
2 TERO TERO 53, P. Moreno.

3 SOUVENIR 57, G. Ponciolo.
4 PERSHING 56, [no corre]
5 CARAVANA 55, B. Gómez.
6 LLAMA ROJA 53, J. Montero.
7 MISS GREY 53, P. Moreno.

SEXTA CARRERA

PREMIO CAID [1920] — 1.600 METROS

Los que corren hoy

Sus últimos ejercicios

Pista grande - Sorda

PREMIO LINIERS. — 1600 metros

EL MUÑECO, con Sosa, 800 metros en 48" 4/5 con 18" los 300 finales. Anda muy bien, pero Ontal es punto casi imposible de superar. Debe ser segundo.

...blaba de arreador a lo César Borgia.

OLFATO, anda mucho y costará ganarle. Con Albarracín y a la par de PROCONSUL, con Avero, 800 en 48" 3/5, dominando al primero por varios cuerpos.

CAIPIRA, con Tapia 800 bien...

PREMIO MANDARIN. — 1300 metros

RUSTICO, de tarde con A. Batista, 700 suavemente.

ZAIRE, no corre.

TANGUERA, con Cía, 700 en 42" 4/5 ayer, muy al freno. Costará ganarla.

LUCAS TOWERS, con F. Mar...

...LLIAM HART, con el peón, mil en mala forma, en 1'1" 2/5.

DONCHOPAN con SOUVENIR en la 5.a. Es un serio rival. Anda bien.

ENDURANCE, con Albarracín, ayer mil en 1' 2" 2/5. Cuidado que anda mucho!

BRENDA, con J. Batista, mil en 1'2" 4/5. No la creemos.

La reunión de hoy en Palermo

El clásico Eliseo Ramirez será disputado por Ori, Juventas y Solis

Nctas — Noticias — Comentarios
Información telegráfica

Interesante por todo concepto es el programa que hoy ha de cumplirse en Palermo, pues no solo la carrera clásica permitirá un nuevo cotejo de productos, sino que igualmente las pruebas ordinarias prometen encuentros bien disputados por regulares competidores.

El Premio Eliseo Ramírez ha despertado gran espectativa pues a la presencia de Juventas se agrega la de La Patria, sin duda las mejores en su sexo, de la...

...La Patria y el jockey Lema sabrán tomar la decisión más conveniente que requieran las circunstancias.

La Patria posee calidades positivas para llegar a lo que fueron en sus tiempos aquellas yeguas célebres que pasaron por las pistas de Palermo: Dijital, Mouchette, Ocurrencia, Omega, etc.; por consiguiente la prueba de mañana servirá para su consagración siempre que los honores de la jornada la acompañen.

Apronte de los que corren hoy

(POR TELEGRAFO)

DEL CLASICO RAMIREZ—

ORI, con Di Tomassi, a la par de PIBE con Lanatti 700 metros en 41 3/5 desplegando buena acción. Contra Juventas no lo vemos.

DEPORTES Y DEPORTISTAS

FOOTBALL

EL INTERNACIONAL DE PEÑAROL E INDEPENDIENTE

En Pocitos

Confirmando las informaciones que han aparecido en la prensa, mañana tendrá lugar en Pocitos el match internacional concertado entre los elencos superiores de Independiente y Peñarol...

UN LANCE DE INTERES

Universal - Bella Vista

El programa completo de los matches de hoy

ASOCIACION URUGUAYA

PRIMERA DIVISION

Charley-Nacional, en el Parque Central. Jueces: Hernández, Bisso y Perdigón.

Belgrano-Rampla Juniors, en el Parque Capurro. Jueces: Nasolino, Chiossone y Dragonetti.

Uruguay Onward-Lito, en Larrañaga. Jueces: Caviglia, Ta-...

...del 1.o. Hora: 2 y 45. Juez: Señor C. Anastasia.

Belgrano-Lito, field de Charley. Hora: 2 y 45. Juez: Señor Carmelo Secca.

Suárez-R. Junior, field del 1.o. Hora: 12 y 45. Juez: Señor Angel Berrone.

Série B—B. Vista-U. Onward, field del 1.o. Hora: 12 y 45. Jueces: Señores Angel Arago y Alberto Dourado.

Wanderers-Universal, field de Lito. Hora: 12 y 45. Juez: Señor...

Sayago y Belvedere, en Sayago, a las 14 y 45. Jueces: Buñoñor y J. Suárez.

Miguelete y Livingston, en el field del primero. Jueces: ... y Viterito.

Roland Moor y Uruguay For Ever en Peñarol, a las 14 y 45. Jueces: Rami y Vittaca.

Solferino y Peñarol del Plata, en el field del primero, a las 14 y 45. Jueces: Scoteguazza y Venturini.

PREPARANDOSE PARA LA ESTACION

Uruguayo y Platense

correspondiente equipo al Parque Fraternidad a las 14 y 30, para disputar el match por el campeonato de Suficiencia con el Sporting Aguada.

C. A. Nacional Universitario

Se cita a los jugadores Martín, Vigorito, A. Graye, J. Valverde, J. M. Gaye, Castells, Everley, Taralle, Suero, Rey e Ilaria para que concurran a la calle 18 de Julio y Yaro (frente a la Facultad de Derecho), hoy domingo 10 a las 7 y 30 a. m. para jugar un partido con el 2.o de Universal, en la cancha de éste, en Capurro. Se ruega puntual asistencia. — El Secretario.

Club A. Lito

Justicia) a las 13 horas para ir a las piedras a jugar con el cuadro del mismo nombre. — La secretaría.

ENTRE FUTUROS CAMPEONES

C. A. Libertad Colón v. Libertad de Canelones

Hoy domingo se trasladará a la ciudad de Canelones, el C. A. Libertad Colón, con objeto de dirimir supremacía con el Libertad, prestigioso team de esa localidad.

Los jugadores del Libertad Colón lucirán brazalete negro por la muerte del señor padre de Juan C. Salaverry, presidente del C. R. Libertad Colón. El ...

... tual temporada, es inmejorable. Uno a uno, ha dejado sin chance, cuanto adversario, se opuso en su camino. Hoy defenderá con celo, su categoría de team invicto, por la cual no escatimará esfuerzos en procura del éxito.

El Atenas, es un adversario poderoso. Ostenta en su haber, performances sobresalientes, que le otorgan suma chance en el encuentro de mañana. Equipo bien entrenado, entusiasta, formando en sus filas jugadores de positivo valor, ha de dar en esta emergencia, la medida exacta de su valor.

Balón

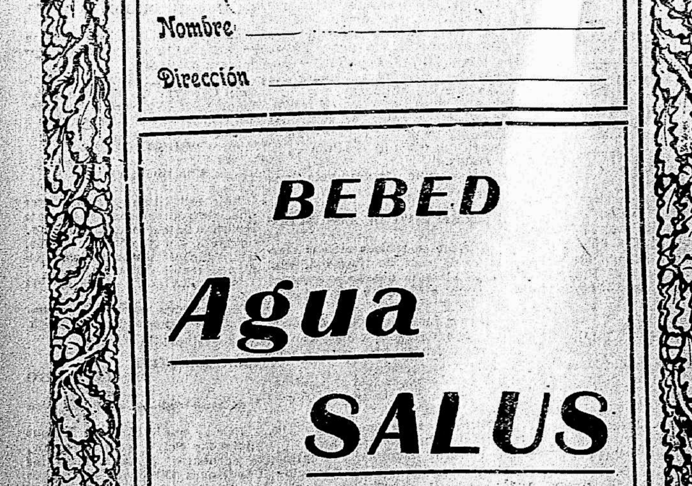
100 metros llanos (final).

Para dirigir las pruebas han sido nombradas las siguientes personas:

Juez director, Francisco Campolongo; Referée, Alfonso Lagomarsino; Juez de Salida, Raúl Bianco; Jueces de Llegada, Javier L. Martínez, Juan Carlos Pereda, Carlos Straumann y Clímaco Alemán; Cronometristas, Juan Viziano Pizzi, Héctor Blanco y Angel Colombo; Jueces de Pique, Ezequiel Lagomarsino, Carlos Straumann y Mario Tagliorettí; Medidores: Raúl Bianco, Máximo Torres y Alberto Casalis.

CLUB SPORTIVO YALE

La capitanía del club cita a todos los socios que se están entrenando para el próximo cam...



Hasta el momento se hallan inscriptos para disputarlo los siguientes competidores: Teodoro Tubín, Héctor R. Bruzzone, Tomás Tabarez, Juan M. Soto (individuales). Humberto Tornatore, por el C. A. Oxford; A. Groiero Balcarce, Benigno Rial, Raúl Lagares, Carlos Gamardo, Jaime Ferrer, por el Stockolmo.

Hacemos recordar a todas las personas interesadas en intervenir en esta prueba, que ésta es libre a todo aficionado novicio, sea o no socio del club organizador, así como también que pueden intervenir representando al club al que pertenezcan.

El registro de inscripciones se clausurará el jueves 13 en definitiva, debiendo enviarse la inscripción por escrito a la Secretaría, 18 de Julio 1085 antes de dicha fecha.

Box

FIRPO QUIERE PELEAR CON FIERRO

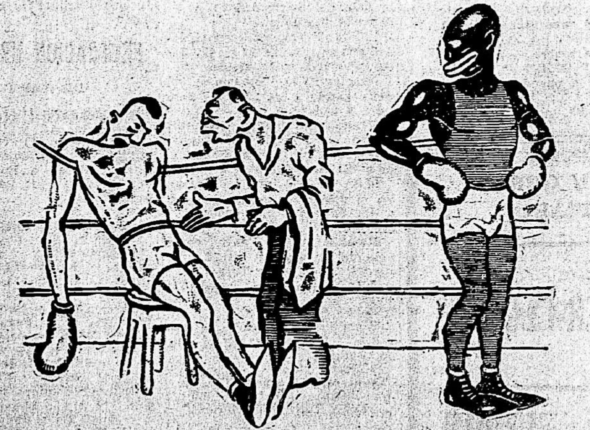
HABANA, 9 — Firpo ha declarado que se halla dispuesto a medirse con el campeón cubano Fierro, en cualquier fech y en cualquier lugar, solicitándole a los miembros de la prensa que ...

COMITE DE EMPLEADOS MUNICIPALES

Se cita a todos los empleados municipales para una reunión que tendrá lugar el lunes 11 del corriente, para tratar asuntos de importancia, en el local del periódico "La Verdad", calle San José 1016. Se encarece puntual asistencia. El Secretario.

... pección General de Espectáculos Públicos la solicitud correspondiente acompañada de los recaudos dispuestos por el artículo 2.o de la Ordenanza pertinente. Se previene a los interesados que el examen se tomará de acuerdo con el órden de presentación de las solicitudes. Montevideo, Junio 4 de 1923. Jn.10.

DESPUES DEL KNOC-KOUT



Manager. — Después de esto ¿qué opina de su encuentro con Firpo?
White. — No me hable de ese asunto. Lo veo muy negro.

COMERCIO E INDUSTRIAS

Bolsa-Bancos-Navegacion-Importacion y exportacion

Telegramas comerciales

Cosecha de cereales

EN LA ARGENTINA SE CONOCEN EL TOTAL DE LA PRODUCCION.

BUENOS AIRES, 9. — La Dirección de Economía y Estadística ha elevado al Ministerio de Agricultura los datos sobre la cosecha de avena, cebada, o sea de 979.967 y 54.547 toneladas respectivamente.

MERCADO DE CARNES

NUEVA YORK, 9. — (Ravas). — La carne congelada se cotizó en este mercado de 10 a 17 centavos la libra.

Bolsas extranjeras

LONDRES, 9. — Los títulos uruguayos cotizados lo fueron a los siguientes precios:

Deuda consolidada, $ 56 contra 55.50, precio anterior.

Empréstito Uruguayo — 5 por ciento 86 contra 87, precio anterior.

Empréstito de Conversión — 1905 6 o/o, 74 contra 73 precio anterior.

... para Enero, 24.10; para Marzo, 23.69; precios en cents por libra.

LIVERPOOL, 9. — Algodón para Julio, 15; para Setiembre, 14.28; para Diciembre, 13.92; precios en peniques por libra.

Hoy fueron vendidas en esta plaza 10.000 pacas de algodón.

Mercados argentinos

CEREALES

BUENOS AIRES, 9. — En el mercado a término las operaciones se desarrollaron en esta forma:

Trigo, para Agosto, en dársena, a $ 11.74. Para Setiembre, en dársena, a $ 11.78. Para Octubre, en dársena, a $ 11.75.

CAMBIOS

Poco movimiento se notó ayer en el mercado de cambios, tan limitados fueron los negocios que podría decirse que nada se ha hecho sobre ese rubro.

Las libras se cotizaron entre 41 3 4 y 41 13 16; los francos de 12.48 a 12.52; las pesetas experimentaron un nuevo aumento en sus precios que oscilaron entre 5.32 y 5.31.

PAISES	Cotizaciones de ayer — Apertura	Cotizaciones de ayer — Clausura	Cotizaciones anteriores — Apertura	Cotizaciones anteriores — Clausura
Inglaterra	41 3 4	41 13 16	41 1 2	41 9 16
Francia	12.48	12.52	12.38	12.43
España	5.22	5.31	5.28	5.30
Suiza	4.45	4.44	4.41	4.43
Italia	17.25	17.18	17.05	17.05
Estados Unidos	124 3 4	124.60	124 3 4	125.—
Buenos Aires	7 0 0	8 3 4	8 0 0	7.40 0 0
Brasil	36.750	35.900	38.300	36.700
Bélgica	14.48	14.45	14.33	14.40
Alemania	65.000	60.000	69.000	61.000

NOTA. — Los datos de los cambios que publicamos responden a las cotizaciones generales que pueden servir de base a los interesados. No damos la relación por bancos, por no inducir a error a los lectores, puesto que ningún banco responde hoy a sus propias cotizaciones del día anterior.

# EL SIGLO

Diario Independiente -- Defensor de las clases productoras

PORTE PAGADO — AÑO LXI. — N.o 14512

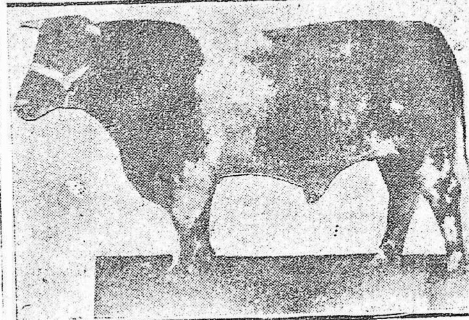
Propietario: A. D. GORLERO — Dirección: RINCON 587 — MONTEVIDEO, DOMINGO 10 DE JUNIO DE 1923

Gaceta Rural

DIVISION DE LA TIERRA

LA LIGA DEL TRABAJO DE YOUNG OPINA SOBRE ESTE ASUNTO

En contestación a la encuesta iniciada por la Federación Rural entre las Sociedades Rurales, a fin de conocer sus opiniones sobre el proyecto del doctor Luis C. Caviglia, sobre "División de la tierra e intensificación de la Producción", la Sociedad Federada. Liga del Trabajo de Young", dice entre otras cosas que ha estudiado detenidamente el punto en debate, cuya naturaleza, magnitud y trascendencia, agrega, mueven a tomarlo con ciertas precauciones —casi con recelo— no obstante el móvil altamente patriótico que se percibe ha inspirado a su autor, ciudadano cuya actuación al frente del Ministerio de Industrias fué de positivos resultados y tuvo para los rurales la inestimable virtud de iniciar una era de verdadera vinculación entre los hombres que gobiernan y los que silenciosamente van elaborando la riqueza y creando el bienestar nacional.



Gran campeón Shorthorn

"Aunque el autor del proyecto no lo dice a medias, una de las aspiraciones que lo mueven se percibe que es la de obligar a los propietarios de campo a destinar un porcentaje considerable a la agricultura de cereales. Esta exigencia, tolerable cuando se tratase de predios muy bien ubicados y hasta conveniente cuando a esta condición se uniese la de tierras de primer orden, es en general inaceptable por múltiples razones. Nuestro suelo se caracteriza por presentar grandes extensiones pedregosas; el área de tierras ricas en elementos capaces de buenos rendimientos es reducida; no disponemos de caminos buenos, los fletes son en general muy elevados prohibitivos para ciertas regiones, los brazos estos son escasos y tenemos en los hombres de gobierno la tendencia funesta a encerrarlos con disposiciones legales de dudosa protección para el obrero pero de seguro entorpecimiento para el patrón, nuestro régimen climatérico es de lo más variable, pasando con desconcertante frecuencia de períodos lluviosos que todo lo malogran por lo excesivo de las precipitaciones, a sequías violentas que destruyen todo cuanto se propone crear la mano del hombre y como si todo lo referido no fuera suficiente estamos a merced de invasiones periódicas de langosta, a menudo en cantidad tal, que nada dejan sin arrasar, ni sembrados ni pastizales.

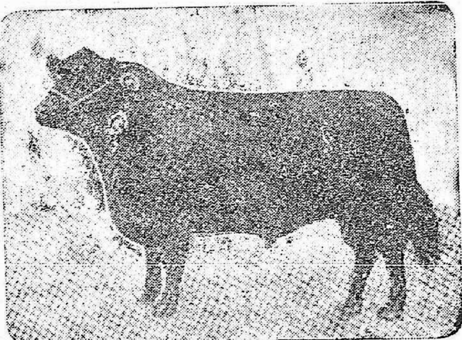
Toda empresa que presente dificultades de la importancia de la que hemos citado, no puede de menos que crear resistencias, y eso es lo que ha ocurrido con nuestros hombres propietarios de tierras, los que, en general son sindicados como enemigos de la agricultura.

Es un error y constituye una injusticia el calificar de tales a quien no se les ha demostrado en ningún momento que la agricultura rinde en todas partes lo que suele producir en algunas. Por lo contrario, con el gremio de estancieros han figurado y aún hoy figuran algunos que pagaron serios tributos a los entusiasmos urbanos de colonizar y si de su obra iniciada con el calor del convencido nada podemos señalar que quede en pié, como ejemplo sus esfuerzos nobles solamente han servido para mostrarnos una realidad triste.

Hoy, persistiendo en el ponderable propósito de desarrollar esa industria para la cual estamos preparados deficientemente, queremos ir al fraccionamiento de la propiedad estableciendo como máximo dos mil hectáreas.

Luego de combatir la Liga del Trabajo de Young otros medios sugeridos por el doctor Caviglia en su proyecto, tales como el aumento del impuesto de Contribución Inmobiliaria, arriba a las siguientes conclusiones:

Que dada la poca densidad de nuestra población rural y la escasez de hombres aptos poseedores de elementos a quienes distribuir en propiedad la tierra, el fraccionamiento de esta no sería factor contribuyente al aumento de la producción, que fracasando en la práctica el procedimiento artificial propuesto para dividir la propiedad, la sobretasa tendría que ser aplicada en gran escala, lo que recargaría en proporción injusta en insoportable el impuesto a la tierra, que la Liga es partidaria de que se fomente el incremento de la agricultura en las zonas que aconseja, que la mestización de los ganados bovinos y ovinos reclama intervención del Estado para que se la practique intensa y rápidamente, pudiendo llegarse al impuesto, como un medio, si fuese necesario, de conseguir que en período breve desaparezcan de nuestros campos los rodeos y majadas de inferior y mediana calidad, que el fomento de la pradera artificial constituye una verdadera necesidad, que la vivienda rural debe ser mejorada y las instalaciones para el trabajo y cuidado de las haciendas deben llenar ampliamente las necesidades de las estancias modernas.



Novillo Angus "Black", primer premio

Porteras y pastoreos

LOS HACENDADOS OBLIGADOS A PRESTAR SERVIDUMBRE.

Damos a continuación la nómina de los hacendados salteños cuyos predios fueron objeto de demarcación de porteras para suelta y pastoreo en el camino nacional de Paysandú a Salto: sucesión de José Bernardino Goncalvez, H. Amaro de Ruette, Dolores Amaro de Siemens, sucesión José María Amaro, Isabel Amaro de Devincenzi, José María Amaro y Alfredo Piñeyrúa.

Deberán prestar servidumbres de porteras en el camino departamental al Paso Morales del río Daymán los propietarios señores José María Amaro y Alberto Semblat.

El carbunclo y la aftosa

Continúan desarrollándose en Paysandú en forma alarmante las epidemias de carbunclo y fiebre aftosa.

La inspección veterinaria ha ordenado el aislamiento, por hallarse contaminados, de los establecimientos ganaderos que poseen los señores Joaquín Portugal, Ildefonso Brasil, Eduardo Horta, Agustín y Colonia Fresnedoso, Noriega y Sanchez, Donato Leites, Ventura Aires y Fapor Benitez.

Los ganados en Santa Fé

En los centros ganaderos de Buenos Aires se han recibido informes de Santa Fe, los que anuncian que en casi todas las zonas persiste la flojedad en los precios de los ganados, a pesar de que en los mercados de consumo no hay fuertes entradas diarias.

Los compradores siguen pagando precios bajos, no demostrando interés por los ganados especiales en gordura y clase. Las haciendas inferiores se cotizan a bajos precios.

Entre los hacendados ha despertado interés la próxima asamblea que se celebrará en Gualeguaychú en la que se tomarán medidas para conjurar en parte la crisis ganadera que azotea todas las regiones del país.

Congreso de Fomento Rural

Por iniciativa de la Comisión de Fomento de Tacuarembó, se efectuará brevemente en dicha ciudad, un congreso de la mayoría de las instituciones de fomento agrícola organizadas en el país. Muchas de ellas han designado ya los delegados que las representarán, no siendo prematuro adelantar que el congreso proyectado revestirá proporciones considerables tanto por el número y calidad de los congresales cuanto por las cuestiones de alto interés que se debatirán.

Cálculo del peso neto de un novillo

El peso neto está representado por el peso de los cuatro cuartos, con la riñonada y su envoltura.

Existe un sistema y uno de Anderson que establece el peso neto.

Se pesa el animal vivo, se divide por la mitad el peso resultante, se agrega a la cifra 47 del peso vivo y se divide el total por dos.

Ejemplo:

Un animal vivo que pesa 560 kilos: 560 kilos dividido por 2, igual a 280, 47 de 560 igual a 320; 280 más 320 igual a 600; 600 dividido por dos igual 300. El peso neto es: 300 kilos o sea el 53.5 por ciento del peso vivo.

Arrendamientos de campos

En San José el valor de arrendamiento de los campos se clasifica de esta manera:

2.a sección $ 9.11 la hectárea, 4.a a 4.73 íd., 5.a a 7.47 íd., 6.a a 9.69 íd., 7.a a 7.86 ídem.

Pozo semisurgente

IMPORTANTE MEJORA EN DOLORES

Una vez terminada la perforación del pozo semisurgente que en estos momentos se efectúa bajo la dirección del señor Edmundo Souteras, constructor de la obra, quedará habilitado para la instalación de la maquinaria el edificio destinado a usina de luz eléctrica de Dolores. (R. O.).

Los trabajos de perforación han sido relativamente fáciles, dada la calidad del subsuelo, habiéndose encontrado el agua a la segunda napa a veintidós metros más o menos de profundidad.

El señor Souteras asegura que el pozo de referencia suministrará cinco mil litros de agua por hora, cantidad que llena ampliamente las necesidades de la usina.